Документ подписан простой электронной подписью
Информация о владельце:
ФИО: Курасов Сергей Владимирович
Должность: Ректор
Дата подписания: 28.06.2023 18:30:18
Уникальный программный ключ:
b5dafe6f9b4b2689c90db116f6514600a81ae033

Министерство науки и высшего образования Российской Федерации
Федеральное государственное бюджетное
образовательное учреждение высшего образования
«Московская государственная художественно-промышленная академия им. С.Г. Строганова»
(МГХПА им. С.Г. Строганова)

Факультет дополнительного образования

Утверждено
на заседании Ученого совета
протокол № 6 от 06.04.2022
Ректор МГХПА им. С.Г.Строганова
_____ С.В. Курасов

Программа повышения квалификации

Теория цвета

Москва, 2022

Содержание

1 Общие положения ……..... 3

1.1. Цель и задачи программы……..... 3

1.2. Планируемые результаты освоения программы ……..... 3

1.3Трудоемкость и срок освоения программы …… 7

1.4 Категория слушателей и требования к уровню их подготовки..... 7

1.5 Форма обучения – очная…… 7

1.6 Итоговая аттестация …… 7

2 Документы, регламентирующие содержание и организацию образовательного процесса при реализации программы…… 7

2.1 Календарный график..... 7

2.2 Учебный план программы..... 9

2.3 Дисциплинарное содержание программы..... 9

2.4 Организация спмостоятельной работы..... 14

3. Организационные условия..... 17

3.1Кадровое обеспечение..... 17

4. Список рекомендуемых источников..... 19

5 Фонд оценочных средств..... 20

1. Общие положения

Программа повышения квалификации «Теория цвета» реализуется на основе лицензии № 2107 от 25 апреля 2016 года на осуществление образовательной деятельности, предоставленной федеральному государственному бюджетному учреждению высшего образования «Московская государственная художественно-промышленная академия им. С. Г. Строганова» и на основании федерального закона N 273-ФЗ от 29.12.2012 «Об образовании в Российской Федерации» (ред. от 29.07.2017).

Программа открыта приказом и.о. ректора от12.10.2017 №226.

По результатам обучения по программе слушателям выдаётся документ о квалификации установленного образца.

Руководитель (ли) программы: кандидат педагогических наук, профессор, Желондиевская Л.В.

1.1. Цель и задачи программы

Цель освоения дисциплины: подготовка слушателя к оправданному использованию цвета в художественном решении интерьеров, оценка данного средства с точки зрения эмоционального воздействия.

Задачи:

- развить способности восприятия цвета, во взаимосвязи цветовых гармонизаций;
- сформировать научно методическую базу для грамотного и выразительного применения данного изобразительного средства в художественном решении интерьеров.

1.2 Планируемые результаты освоения программы

В результате освоения программы курсов переподготовки слушатель должен иметь следующие образовательные результаты.

Знать:

- природу физики и химии цвета;
- закономерности аддитивного и субтрактивного синтеза цветов;
- строение глаза человека и физиологию цветового зрения;
- теорию цветовой гармонии;
- психологию и физиологию воздействия цвета на человека, а также психологические, физиологические, символические характеристики цветов первого, второго порядка (по цветовому кругу Гете).

Уметь:

- анализировать характер цветосочетаний по производимому впечатлению и выявлять их качества;
- составлять и выявлять основные феноменологические закономерности цветовосприятия цветовых гармонизаций;
- соотносить цвет с его с психологическими физиологическими, символическими формами проявления.

Владеть:

- грамотного проектирования цветовых моделей;
- соотнесения цвета и системы его выражения, применительно к объекту дизайна;
- проектирования феноменологических форм выражения в объекте дизайна средствами цветовых гармонизаций.

Табл. 1Описание перечня профессиональных компетенций

№ п\п	Ссылка на профессиональный стандарт, квалификационные требования, ФГОС, иные нормативные акты	Содержание компетенции	Совершенствование имеющихся/ приобретение новых профессиональных компетенций слушателей
1	Федеральный государственный образовательный стандарт по специальности 54.05.03 ГРАФИКА высшего образования (специалитет), утвержденный приказом Министерства образования и науки Российской Федерации от 14» ноября 2016 г. № 1428;	Владением средствами, техниками и технологиями изобразительного искусства, основами академической живописи, приемами работы с цветом и цветовыми композициями, основами рисунка (К-1). Способностью создавать на высоком художественном уровне авторские произведения во всех видах профессиональной деятельности, используя теоретические, практические знания и навыки, полученные в процессе обучения (К-2).	Совершенствование имеющихся профессиональных компетенций слушателей Совершенствование имеющихся профессиональных компетенций слушателей
1.	Федеральный государственный образовательный стандарт высшего образования - специалитет по направлению подготовки 54.05.02. Живопись	Способностью с позиций художника внимательно собирать, творчески анализировать, гармонично интерпретировать и фиксировать явления и образы окружающей действительности выразительными средствами изобразительного искусства, свободно владеть ими, проявлять креативность композиционного мышления (К-3)	Совершенствование имеющихся профессиональных компетенций слушателей

№ п\п	Ссылка на профессиональный стандарт, квалификационные требования, ФГОС, иные нормативные акты	Содержание компетенции	Совершенствование имеющихся/ приобретение новых профессиональных компетенций слушателей
2.	Федеральный государственный образовательный стандарт высшего образования по направлению подготовки 54.03.01 Дизайн (уровень бакалавриат), утвержденный приказом Министерства образования и науки Российской Федерации от 11 «августа» 2016 г., № 1004	- владением основами академической живописи, приемами работы с цветом и цветовыми композициями (К-4)	Совершенствование имеющихся профессиональных компетенций слушателей

1.3. Трудоемкость и срок освоения программы

Трудоемкость освоения образовательной программы за весь период обучения составляет 28 часов

1.4. Категория слушателей и требования к уровню их подготовки

Предназначен для слушателей, имеющих документ об окончании СПО, ВПО, ДО в области изобразительного искусства или документ с места работы об опыте изобразительной деятельности.

1.5. Форма обучения- очная

1.6 Итоговая аттестация

Итоговая аттестация слушателей осуществляется в форме экзамена. По результатам экзамена слушатель получает оценку «отлично», «хорошо», «удовлетворительно», «неудовлетворительно» по факту получения/не получения экзамена по темам. Программа повышения квалификации считается полностью освоенной при условии получения оценки «отлично», «хорошо», «удовлетворительно».

2 Документы, регламентирующие содержание и организацию образовательного процесса при реализации программы

2.1 Календарный учебный график

Календарный учебный график предполагает обучение в течение 28 часов (таблица 2):

Общая трудоемкость дисциплины составляет 28 ак. часов. Из них:

Изучение теоретического материала – 12 ак. часов;

Выполнение самостоятельной работы – 6 ак. часов

Выполнение практических заданий – 10 ак. часов.

Таблица 2 – Календарный учебный график

Год обучения 2020	Учебные недели	
	I	1
		Т, П, А

Условные обозначения:

Т	Теоретическое обучение
П	Практические задания
А	Итоговая аттестация
Д	Подготовка итоговой (аттестационной) работы

Декан ФДО_____Желондиевская Л.В.

2.2 Учебный план программы

Таблица 3

№ раздела	Наименование разделов (тем)	Общая тредоёмкость, часов	Контактная работа, всего, час	Контактная работа (из них часов) и самостоятельная			Форма промежуточной аттестации
				Л	ПЗ/ЛЗ	СР, час	
1	2	3	4	5	6	7	9
1	Ахроматические системы гармонизаций.	4	3	2	1	1	ТЗ, ПЗ Реферат
2	Взаимодействие ахроматических и хроматических цветов.	4	3	2	1	1	ТЗ, ПЗ Реферат
3	Однотоновые и родственные системы гармонизаций цветов.	5	4	2	2	1	ТЗ, ПЗ Реферат
4	Родственно-контрастные системы гармонизаций.	5	4	2	2	1	ПЗ Реферат
5	Система гармонизаций контрастных цветов.	5	4	2	2	1	ПЗ Реферат
6	Теория цвета	5	4	2	2	1	ПЗ Реферат
ИТОГО		28	22	12	10	6	Тест/ экзамен

2.3 Дисциплинарное содержание программы

Таблица 4

Наименование раздела	Содержание раздела	Форма текущего контроля
2	3	4
Ахроматические	1.1.Морфологические характеристики цвета.	ТЗ, ПЗ

системы гармонизаций.	Параметры цвета. Световой луч, разложенный Ньютоном. Физические характеристики цвета: длина волны, интенсивность, спектральная чистота. Физика цвета. Волновая природа цвета. 1.2.Общие понятия об ощущениях. Виды ощущений. Зрительные ощущения. 1.3.Строение глаза. Строение глаза: глазные мышцы, хрусталик, зрачок, сетчатка. Функции глаза: аккомодация, конвергенция, саккадические движения глаз, характеристики колбочек и палочек в процессе визуального восприятия. Пороги зрительного ощущения. 1.4.Ахроматические цвета. Ахроматическая шкала. Понятие «средний серый». Группировки ахроматических цветов по глубине пространства, по эмоциональной выразительности. 1.7.Системы ахроматических гармонизаций. Нюансные гармонизации цветов (светлый, средний, темный), контрастные гармонизации цветов («ворона на снегу», «фонарь в ночи»).	
Взаимодействие ахроматических и хроматических цветов.	2.1. Психологические характеристики цвета: цветовой тон, светлота, относительная яркость, насыщенность, чистота цвета. 2.2.Цветоощущение. Цвет – продукт деятельности зрительной системы. Субъективность цветовосприятия. Типы смешения цветов. Аддитивное смешение или слагательное. Трехкомпонентная теория цветового зрения. Три главные цвета для аддитивного смешения: красный, синий, зеленый. Вычитательное или субтрактивное смешение цветов. Главные цвета при субтрактивном смешении: красный, синий, желтый. 2.3. Двенадцатичастный цветовой круг. Цветовой круг (7 цветов) и цветовая последовательность Ньютона. Естественный цветовой круг Гете. Основные цвета. Цвета второго порядка. Цвета третьего порядка. Систематизация. Контрастные пары. Системы гармонизаций, выявленные закономерности.	ТЗ, ПЗ
Однотоновые	3.1.Однотоновые гармонизации.	ТЗ, ПЗ

и родственные системы гармонизаций цветов.	В гармонизации участвует один цветовой тон и бесконечное число его светлотных оттенков, могут быть изменения по насыщенности. Применение в дизайне однотоновой гармонизации. 3.2.Гармонизации родственных цветов. Цвета, расположенные в цветовом круге, недалеко друг от друга и несущие признаки одного главного цвета, называются родственными. Изменения в таких гармонизациях могут быть по светлоте и насыщенности. Применение в дизайне данной гармонизации.	
Родственно-контрастные системы гармонизаций.	4.1.Гармонизации родственно – контрастных цветов. Самая большая группа гармонизаций. Система сочетаний цветов находится следующим образом: определяется пара родственных цветов, расположенных на равном удалении от главного цвета, соединяется хордой. От полученной хорды, откладывается прямой угол, расположенный на его вершине цвет замыкает систему гармонизации. Аналогично строится система по прямоугольнику. Также в этой группе проектируются системы гармонизаций по квадрату, равностороннему треугольнику.	ПЗ
Система гармонизаций контрастных цветов.	5.1.Гармонизация контрастных цветов. Контрастные или дополнительные цвета максимально помогают выразить хроматический цвет друг-друга при минимальном изменении по светлоте и насыщенности, то есть, находящиеся в равных условиях. Важным аспектом в данной гармонизации является площадь занимаемых цветовых пятен. Применение данной гармонизации в рекламе. 5.2.Симультанный контраст. Оптический эффект зрительной системы, основанный на восприятии прилегающих к контрастным парам цветов.Из любой пары дополнительных цветов можно составить следующую гармонизацию: взять спектральный цвет и включить в гармонизацию не противолежащий цвет, а	ПЗ

	находящиеся рядом справа и слева в цветовом круге цвета. В таком случае, в гармонизации эти цвета работают максимально активно.	
Теория цвета	6.1. Основные закономерности цветовосприятия. Выраженность каждого цвета меняется и зависит от системы гармонизации и от законов восприятия. Оптическое изменение характеристики светлота, и система гармонизации. Оптическое изменение характеристики насыщенность и система гармонизации. Изменение хроматического контраста и система гармонизации. Понятие колорит. Понятие общий тон. 6.2.Теории цветовой выразительности. Рассматриваются главные цвета, применительно к системам гармонизаций максимально выявляющим хроматическую составляющую и не выгодные для гармонизаций сочетания. 6.3.Синестезия. Взаимодействие ощущений. Сенсибилизация. Слияние различных ощущений – синестезия. Виды субъективных характеристик изобразительного искусства, связанных с различного рода ассоциациями (легкий мазок, цветовой шум, живой набросок). 6.4.Феноменологические характеристики цвета Рассматриваются группы цветов, связанные с различными ощущениями: тепловыми, весовыми, звуковыми и т.д. Холодные и теплые цвета. Близкие – далекие; Легкие – тяжелые; Большие – маленькие; Тихие – громкие; Активные – пассивные; Сладкие, горькие, кислые. Рассматриваются эмоциональные ассоциации: позитивные, негативные, нейтральные и группы цветов, пластика формы применительно к ассоциациям. Также выявляются закономерности более	ПЗ

	четкой психологической зависимости цветовосприятия (чистота и яркость цвета). Рассматриваются субъективные аспекты восприятия, зависимые от этнической группы, культурных традиций региона, возраста, пола и т.д. 6.6.Символические и психологические характеристики цветов. Лекционный блок, рассматривающий цвет как символ в семантике, геральдике, искусстве, литературе. Отдельно рассматриваются психологические характеристики цветов, возрастные особенности восприятия цвета. В силу дуальности восприятия любого явления, цвет, как ярко выраженная эмоциональная система, - дуален. Поэтому разделяются позитивные и негативные характеристики каждого цвета. Особо подробно рассматриваются цвета первого порядка: красный, желтый, синий, зеленый и ахроматичекие цвета: белый и черный. Производные от главных, цвета рассматриваются ситуативно. Так, к примеру, фиолетовый цвет считается сложным для восприятия и неоднозначно работающим в дизайне, поэтому он рассматривается подробно. Так же, более внимательно, обсуждаются цвета: розовый, коричневый, серый, голубой. 6.7. Цвет в дизайне. Выводы. Полученные знания в области цвета систематизируются. Применительно к цвету, рассматриваются разные виды носителей. Зависимость цвета от различного освещения, характера расположения и удаления от зрителя. Качество цвета и полиграфия. Практические цветовые координатные системы.	

2.4 Организация самостоятельной работы

Таблица 5

	Наименование темы	Количество часов сам. работы	Задание
1	Ахроматические системы гармонизаций.	1	1.4.Ахроматические цвета. Ахроматическая шкала. Понятие «средний серый». Группировки ахроматических цветов по глубине пространства, по эмоциональной выразительности. 1.7.Системы ахроматических гармонизаций. Нюансные гармонизации цветов (светлый, средний, темный), контрастные гармонизации цветов («ворона на снегу», «фонарь в ночи»).
2	Взаимодействие ахроматических и хроматических цветов.	1	2.3. Двенадцатичастный цветовой круг. Цветовой круг (7 цветов) и цветовая последовательность Ньютона. Естественный цветовой круг Гете. Основные цвета. Цвета второго порядка. Цвета третьего порядка. Систематизация. Контрастные пары. Системы гармонизаций, выявленные закономерности.
3	Однотоновые и родственные системы гармонизаций цветов.	1	3.1.Однотоновые гармонизации. В гармонизации участвует один цветовой тон и бесконечное число его светлотных оттенков, могут быть изменения по насыщенности. Применение в дизайне однотоновой гармонизации. 3.2.Гармонизации родственных цветов. Цвета, расположенные в цветовом круге, недалеко друг от друга и несущие признаки одного главного цвета, называются родственными. Изменения в таких гармонизациях могут быть по светлоте и насыщенности. Применение в дизайне данной гармонизации.
4	Родственно-контрастные системы гармонизаций.	1	4.1.Гармонизации родственно – контрастных цветов. Самая большая группа гармонизаций. Система сочетаний цветов находится

			следующим образом: определяется пара родственных цветов, расположенных на равном удалении от главного цвета, соединяется хордой. От полученной хорды, откладывается прямой угол, расположенный на его вершине цвет замыкает систему гармонизации. Аналогично строится система по прямоугольнику. Также в этой группе проектируются системы гармонизаций по квадрату, равностороннему треугольнику.
5	Система гармонизаций контрастных цветов.	1	5.1.Гармонизация контрастных цветов. Контрастные или дополнительные цвета максимально помогают выразить хроматический цвет друг-друга при минимальном изменении по светлоте и насыщенности, то есть, находящиеся в равных условиях. Важным аспектом в данной гармонизации является площадь занимаемых цветовых пятен. Применение данной гармонизации в рекламе. 5.2.Симультанный контраст. Оптический эффект зрительной системы, основанный на восприятии прилегающих к контрастным парам цветов.Из любой пары дополнительных цветов можно составить следующую гармонизацию: взять спектральный цвет и включить в гармонизацию не противолежащий цвет, а находящиеся рядом справа и слева в цветовом круге цвета. В таком случае, в гармонизации эти цвета работают максимально активно.
6	Теория цвета	1	6.1. Основные закономерности цветовосприятия. Выраженность каждого цвета меняется и зависит от системы гармонизации и от законов восприятия. Оптическое изменение характеристики светлота, и система гармонизации. Оптическое изменение характеристики насыщенность и система гармонизации. Изменение хроматического контраста и система гармонизации. Понятие колорит. Понятие

			общий тон. 6.2.Теории цветовой выразительности. Рассматриваются главные цвета, применительно к системам гармонизаций максимально выявляющим хроматическую составляющую и не выгодные для гармонизаций сочетания. 6.3.Синестезия. Взаимодействие ощущений. Сенсибилизация. Слияние различных ощущений – синестезия. Виды субъективных характеристик изобразительного искусства, связанных с различного рода ассоциациями (легкий мазок, цветовой шум, живой набросок). 6.4.Феноменологические характеристики цвета Рассматриваются группы цветов, связанные с различными ощущениями: тепловыми, весовыми, звуковыми и т.д. Холодные и теплые цвета. Близкие – далекие; Легкие – тяжелые; Большие – маленькие; Тихие – громкие; Активные – пассивные; Сладкие, горькие, кислые. Рассматриваются эмоциональные ассоциации: позитивные, негативные, нейтральные и группы цветов, пластика формы применительно к ассоциациям. 6.6.Символические и психологические характеристики цветов.
ИТОГО		6	

3. Организационные условия
3.1 Кадровое обеспечение

Количество НПР, привлечённых для реализации дополнительной профессиональной программы повышения квалификации «Иллюстрация» - 1 чел, из них:
- штатных сотрудников и внутренних совместителей 1 чел, 100%,
-внешних совместителей – 0,
-имеющих учёную степень и/или учёное звание – 1 чел.
- доктора наук/ профессоры – 1 чел.

Табл. 6 – Кадровое обеспечение

№	Модуль, раздел	ФИО	Место работы	Должность по штатному расписанию	Какое образовательное учреждение закончил, когда, специальность по документы об образовании, квалификация	Ученая степень	Ученое звание (ВАК)	Наименование документа о прохождении специализированных курсов по профилю ДПП	Год рождения	Условия привлечения к педагогической деятельности (штатный, внутренний совместитель, внешний совместитель, почасовик)
1.	Теория цвета	Желондиев-ская Ларисв Владиславовна	ФГБОУ ВО МГХПА им. С.Г.Строганова	Декан ФДО, профессор	МТА, 1992 год, художник-технолог, диплом ФБ№476301	Канд.пед.наук	Профессор	2018 г. Управление образовательными программами укрупненной группы направлений подготовки 54.00.00. «Изобразительное и прикладные виды искусств», в условиях перехода на ФГОС ВО 3++ 2018 г. «Основы оказания первой помощи».	1965	Штатный, Внутр.совместитель

4. Список рекомендуемых источников

4.1 Основная и дополнительная литература

1. Денисов, В.С., Глазова, М.В. Восприятие цвета / В.С. Денисов, М.В. Глазова. – М.: Эксмо, 2008.

2. Иттен, И. Искусство цвета / И. Иттен. – М.: Д. Аронов, 2007.

3. Забозлаева Т. Символика цвета / Т. Забозлаева. – Спб.: Невский ракурс, 2011.

4. Омельяненко, Е.В. Основы цветоведения и колористики: учебное пособие [Электронный ресурс] / Омельяненко Е. В. - Издательство Южного федерального университета, 2010. ЭБС. – Режим доступа : http://ru.bookzz.org/book/2564520/eb5d88

5. Паранюшкин, Р. В. Цветоведение для художников. Колористика [Текст] : учеб. пособие / Р. В. Паранюшкин, Г. Н. Хандова. - Ростов-на-Дону : Феникс, 2007. - 94 с. : ил. - (Школа изобразительных искусств) - ISBN 978-5-222-12405-5. ЭБС. [Электронный ресурс] - Режим доступа : https://www.twirpx.com/file/2260616/

4.2 Ресурсы сети Интернет

1. Ломов, С.П. Цветоведение : учеб. пособие для вузов / С.А. Аманжолов, С.П. Ломов .— М. : ВЛАДОС, 2014 .— 153 с. : ил. - Режим доступа: https://rucont.ru/efd/325176

2. Рац, А.П. Основы цветоведения и колористики. Цвет в живописи, архитектуре и дизайне : Курс лекций. / А.П. Рац — М.: МГСУ, 2014. — 128 с. - Режим доступа : http://www.kodges.ru/nauka/vuz/295313-osnovy-cvetovedeniya-i-koloristiki.-cvet-v-zhivopisi-arhitekture-idizayne.html

3. «Искусство рисования и живописи» / журнальная серия от издательства ДеАгостини. https://www.deagoshop.ru/ru/product/iskusstvo_risovaniya_i_givopisi

4. Официальный портал проекта «Русский музей: виртуальный филиал», Санкт-Петербург. Режим доступа: -virtualrm@rusmuseum.ru

5. Санкт-Петербургский государственный академический институт живописи, скульптуры и архитектуры. Режим доступа: http://artsacademy.ru

6. Национальная галерея искусств (Вашингтон) Режим доступа: https://gallerix.ru/album/NGA

7. Виртуальный гид по Государственному Русскому музею. Режим доступа: http://virtualrm.spb.ru/rmtour/index-1.htm

8. Музеи онлайн. Режим доступа: http://musei-online.blogspot.com/2011/12/metropolitan.html

9. «Всеобщая история искусств». Режим доступа: http://www.artyx.ru

10. Стили, направления, художники. Режим доступа: http://www.art-drawing.ru

5. Фонд оценочных средств

Пример тестового задания

1.Какой цвет является хроматическим?

1.белый;

2.серый;

3.красный;

4.черный;

5.светло серый.

2. При аддитивном смешении цветовых потоков двух взаимодополнительных цветов получается цвет:

1.белый;

2.серый;

3.коричневый;

4.светлый;

5.темный.

3. Симультанный контраст цветов иначе называется:

1.одновременный;

2.параллельный;

3.смещенный;

4.сложный;

5.«цветовая вилка».

4. Переход одного вида ощущений в другой и получение на основе такого слияния ощущений нового оригинального ощущения называется:

1.аккомодацией;

2.синестезией;

3.регуляцией;

4.взаимодополнением;

5.доминантностью.

5. Явление цветового контраста заключается в том, что любой цвет на фоне более светлых цветов:

1.темнеет;

2.светлеет;

3.остается прежним;

4.меняет насыщенность;

5.меняет яркость.

6. Степенью отличия данного цвета от черного, измеряемой числом порогов, называется характеристика:

1. темнота;

2. светлота;

3. чистота;

4. насыщенность;

5. яркость.

7. Цвета называются взаимодополнительными, если при их смешении получается цвет:

1.хроматический

2.нехроматический;

3.ахроматический;

4.темный;

5.светлый.

8. Какие цвета являются главными при аддитивном смешении цветов?

1.красный, синий, желтый;

2.зеленый, красный, желтый;

3.красный, синий, зеленый;

4.красный, зеленый, коричневый;

5.синий, желтый, пурпурный.

9. В каких системах цветовых гармонизаций отсутствуют дополнительные цвета?

1.гармонизациях родственных цветов;

2.гармонизациях родственно – контрастных цветов;

3.гармонизациях контрастных цветов;

4.однотоновых гармонизациях;

5.симультанном контрасте.

10. Усиление хроматического контраста происходит при условии:

1.близости светлоты контрастирующих цветов;

2.контраста светлоты;

3.контраста насыщенности;

4.ахроматического контраста;

5.однотонового контраста.

Один вопрос оценивается: правильный ответ - 1 балл; неполный ответ – 0,5 балла; неправильный ответ – 0 баллов. Аттестация теста - от 6 баллов; Максимальная сумма баллов – 10.

Темы докладов и рефератов

1. Цветовые модели в дизайне;
2. Цвет в рекламной графике;
3. Цвет и форма;
4. Симультанный контраст;
5. Шрифт и цвет;
6. Синестезия;
7. Методы проектирования цветовых моделей;
8. Феноменологические характеристики цвета;
9. Символика цвета;
10. Цвет и бренд;
11. Теории цветовой выразительности цветов.

Практические задания (ПЗ)

Примеры практических работ

Практическая работа №1 Ахроматические системы гармонизаций

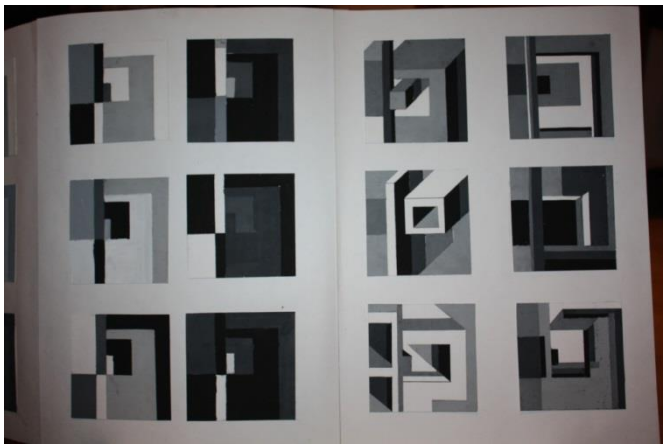

Практическая работа № 2 Взаимодействие ахроматических и хроматических цветов

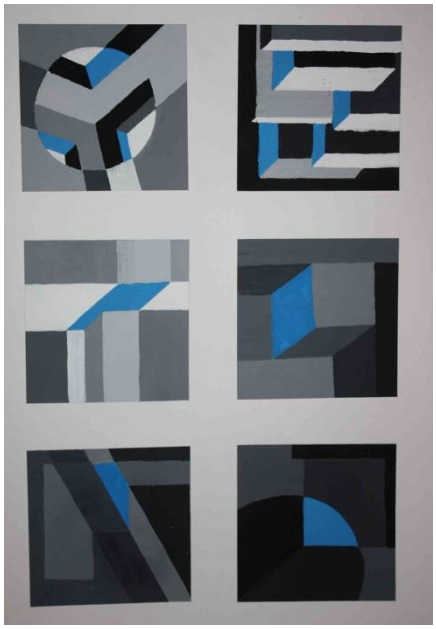

Практическая работа №3 Гармонизации однотоновых и родственных цветов

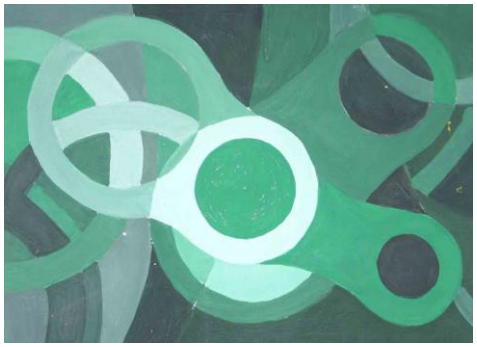

РАЗРАБОТЧИК ПРОГРАММЫ:

Кандидат педагогических наук, профессор _____ Е.С. Аккуратова
(подпись)

СОГЛАСОВАНО:

Декан факультета дополнительного образования _____ Л.В. Желондиевская
(подпись)

Зав. кафедрой дополнительного образования _____ В.Ф. Зива
(подпись)

(подпись)